

- *Ordinul 100 al ANSVSA* ● *Autorizarea depozitelor*
- *Oferte* ● *Situația recoltei pentru 2006*

LEGISLATIE

- **1.425** — **HG** pentru aprobarea Normelor metodologice de aplicare a prevederilor Legii securității și sănătății în muncă nr. 319/2006 [MO 882 / 30 oct. 2006]
- **259** — **Ordin** al președintelui ANSVSA pentru modificarea Ordinului președintelui ANSVSA nr. 139/2004 privind aprobarea Normei sanitare veterinare și pentru siguranța alimentelor privind procedura de aprobare sanitară veterinară și pentru siguranța alimentelor a activităților desfășurate de persoanele juridice definite conform art. 2 din Legea nr. 359/2004, cu modificările și completările ulterioare [MO 888 / 31 oct. 2006]
- **1.706** — **Ordin** al ministrului finanțelor publice pentru aprobarea Procedurii de solicitare a verificării valabilității codului de înregistrare în scopuri de TVA și a datelor de identificare ale persoanelor înregistrate în scopuri de TVA în celelalte state membre, de către persoane înregistrate în scopuri de TVA în România [MO 894 / 2 nov. 2006]
- **730** — **Ordin** MAPDR pentru aprobarea radierii soiurilor de soia modificate genetic din Catalogul oficial al soiurilor de plante de cultură din România [MO 918 / 13 nov. 2006]
- **1.514** — **HG** privind nivelurile pentru valorile impozabile, impozitele și taxele locale și alte taxe asimilate acestora, precum și amenzile aplicabile în anul fiscal 2007 [MO 935 / 17 nov. 2006]
- **617/168/1.094/264** — **Ordin** MAPDR, ANSVSA, MSP și ANPC privind modificarea anexei la Ordinul MAPDR, ANSVSA, MSP și ANPC nr. 1.050/97/1.145/505/2005 privind aprobarea Normei sanitare veterinare și pentru siguranța alimentelor privind anumiți contaminanți din alimentele de origine animală și no-

animală [MO 943 / 22 nov. 2006]

- **441** — **Lege** pentru modificarea și completarea Legii nr. 31/1990 privind societățile comerciale, republicată, și a Legii nr. 26/1990 privind registrul comerțului, republicată [MO 955 / 28 nov. 2006]
- **1.644** — **HG** pentru aprobarea Normelor metodologice de aplicare a OUG 59/2006 privind asigurarea de la bugetul de stat a cofinanțării publice nerambursabile pentru proiectele de investiții din cadrul Programului SAPARD [MO 955 / 28 nov. 2006]
- **91** — **OUG** privind unele măsuri referitoare la asigurările sociale de stat și asigurările sociale de sănătate [MO 958 / 28 nov. 2006]
- **765** — **Ordin** MAPDR pentru aprobarea Listei cuprinzând societățile de asigurare și asigurare-reasigurare care practică asigurări pentru culturi agricole, animale, păsări, familii de albine și pești, agreeate de Ministerul Agriculturii, Pădurilor și Dezvoltării Rurale, pentru anul agricol 2006—2007 [MO 959 / 29 nov. 2006]
- **Republicare:** Legea nr. 150/2004 privind siguranța alimentelor și a hranei pentru animale [MO 959 / 29 nov. 2006]
- **748/24.359** — **Ordin** MAPDR și MFP pentru modificarea și completarea Normelor metodologice de aplicare a prevederilor titlului XI „Renta viageră agricolă” din Legea nr. 247/2005 privind reforma în domeniile proprietății și justiției, precum și unele măsuri adiacente, aprobate prin Ordinul ministrului agriculturii, pădurilor și dezvoltării rurale și al ministrului finanțelor publice nr. 1.272/26.503/2005 [MO 969 / 4 dec. 2006]
- **432** — **Lege** privind aprobarea OUG 189/2005 pentru stabilirea unor măsuri privind vehi-



Pentru că acesta este ultimul număr al ANAMOB NEWS din anul 2006, dorim să vă urăm și pe această cale un
Crăciun fericit!

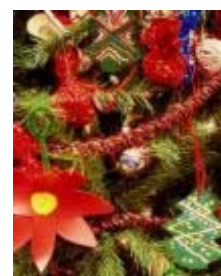

**Multă sănătate,
fericire și prosperitate
în Noul An!**

precum și tradiționalul

La Mulți Ani!



culele rutiere înmatriculate [MO 976 / 6 dec. 2006]

- **313** — **Ordin** ANPC privind modificarea și completarea Ordinului ANPC 101/2004 pentru aprobarea condițiilor în vederea autorizării operațiunii de marcă cu marca de garanție proprie [MO 980 / 7 dec. 2006]
- **96** — **OUG** pentru modificarea și completarea Legii nr. 248/2005 privind regimul liberei circulații a cetățenilor români în

străinătate [MO 981 / 8 dec. 2006]

● **1.611 — HG** privind stabilirea speciilor și a valorii ajutorului financiar pentru producția internă de semințe și material săditor, certificată oficial, în anii 2006 și 2007, destinată pentru în-sămânțare sau plantare în campaniile agricole din anii de vânzare 2006/2007 și 2007/2008, și pentru aprobarea Normelor metodologice privind acordarea, verificarea și plata ajutorului financiar [MO 983 / 8 dec. 2006]

● **559 — Ordin** al președintelui Casei Naționale de Asigurări de Sănătate pentru aprobarea caracteristicilor tehnice și a modalităților de eliberare și utilizare ale cardului european de asigurări sociale de sănătate și pentru aprobarea modelului certificatului provizoriu de înlocuire a cardului european de asigurări sociale de sănătate, precum și a instrucțiunilor de completare și a modalităților de eliberare și utilizare ale acestuia [MO 992 / 12 dec. 2006]

Agricultorii disponibilizați pe perioada iernii trebuie angajați în primăvară

Salariații din agricultură își vor păstra locurile de muncă și pe perioada 1 decembrie - 30 aprilie 2007, în care nu au de lucru.

Conform unui **protocol** încheiat între Federația Agrostar, Ministerul Muncii și Ministerul Agriculturii, firmele care fac disponibilizări în această perioadă vor fi obligate să angajeze aceiași oameni pe aceleași posturi atunci când condițiile climatice permit reluarea activității. În plus, cei disponibilizați nu vor mai fi nevoiți să se ducă în fiecare lună la sediile agențiilor pentru ocuparea forței de muncă pentru a-și lua indemnizațiile de șomaj. Baniile vor putea fi primiți prin mandat poștal, în cont curent, prin card, sau vor putea fi ridicați de la sediile firmelor la care au lucrat.

Protocolul vizează salariații din societățile agricole, societățile comerciale de industrie alimentară și agricultură, activități de exploatare, îmbunătățiri funciare și construcții agricole, zootehnie și industrie alimentară. (C.N.) (*Ziarul Gândul*)

Legi 'vechi' care intra în vigoare la 1 ianuarie

Data de 1 ianuarie 2007 este data la care vor intra în vigoare numeroase acte normative emise în ultimii ani de Parlamentul, respectiv Guvernul României.

TERENURI: Cetățenii străini și firmele străine vor putea dobândi sau arenda terenuri în România, în baza Legii nr. 312 din 2005 privind dobândirea dreptului de proprietate privată asupra terenurilor de către cetățenii străini și apatrizi, precum și de către persoanele juridice străine. Potrivit acesteia, cetățeanul unui stat membru, apatridul cu domiciliul într-un stat membru sau în România, precum și persoana juridică constituită în conformitate cu legislația unui stat membru vor putea dobândi dreptul de proprietate asupra terenurilor în aceleași condiții cu cele prevăzute de lege pentru cetățenii români și pentru persoanele juridice române. Pentru a putea dobândi terenuri, cetățenii străini trebuie să fie rezidenți. În caz contrar, vor putea dobândi dreptul de proprietate asupra terenurilor pentru reședințe secundare, respectiv sedii secundare, numai la împlinirea unui termen de 5 ani de la data aderării României la UE. În ceea ce privește terenurile agricole, forestiere și pădurile, acestea vor putea fi dobândite de străini doar după 7 ani de la data aderării.

Ca urmare a eliminării restricțiilor legate de dobândirea proprietății de către cetățenii străini, era necesar să se elimine și restricțiile față de aceștia și față de firmele străine în ceea ce privește arendarea bunurilor agricole. (Legea nr. 276 / 5 oct. 2005 pentru modificarea art. 3 din Legea aderării nr. 16/1994).

Fondul de Garantare: Tot de la 1 ianuarie 2007 va intra în vigoare și obligația angajatorilor de a plăti lunar o contribuție la Fondul de Garantare pentru plata creanțelor salariale, în cotă de 0,25%, aplicată asupra fondului total de salarii brute lunare. Tot de la această dată, cota contribuției datorate la bugetul asigurărilor pentru șomaj se va

diminua cu 0,25%. Această obligație este stabilită prin Legea nr. 200 / 22 mai 2006 privind constituirea și utilizarea Fondului de garantare pentru plata creanțelor salariale.

Din Fondul de Garantare se asigură plata creanțelor salariale ce rezultă din contractele individuale de muncă și din contractele colective de muncă încheiate de salariați cu angajatorii împotriva cărora au fost pronunțate hotărâri judecătorești definitive de deschidere a procedurii insolvenței și față de care a fost dispusă măsura ridicării totale sau parțiale a dreptului de administrare, denumiți angajatori în stare de insolvență.

Din resursele Fondului de Garantare se suportă următoarele categorii de creanțe salariale:

a) salariile restante;

b) compensațiile bănești restante, datorate de angajatori pentru concediul de odihnă neefectuat de salariați, dar numai pentru maximum un an de muncă;

c) plățile compensatorii restante, în cuantumul stabilit în contractul colectiv de muncă și/sau în contractul individual de muncă, în cazul încetării raporturilor de muncă;

d) compensațiile restante pe care angajatorii au obligația de a le plăti, potrivit contractului colectiv de muncă și/sau contractului individual de muncă, în cazul accidentelor de muncă sau al bolilor profesionale;

e) indemnizațiile restante, pe care angajatorii au obligația, potrivit legii, de a le plăti pe durata întreruperii temporare a activității.

Românii vor putea obține **pensii private în străinătate**, iar salariații vor beneficia de o protecție suplimentară față de cea oferită de Codul Muncii, cum ar fi în cazul transferării societății comerciale de la un patron la altul – Legea nr. 67 din 22 martie 2006 privind protecția drepturilor salariaților în cazul transferului întreprinderii, al unității sau al unor părți ale acestora, în timp ce consumatorii vor fi mai protejați prin intrarea în vigoare a **Codului Consumatorului**.

COMPANII

Farinsan își propune creșterea cotei de piață la 5%

Compania Farinsan, producător din industria de morărit și panificație, estimează o creștere a cotei de piață de la 1,2%, în prezent, la 5% anul viitor, a declarat Ioan Vladu, directorul general al Farinsan SA

"Compania intenționează ca, prin abordarea consumatorilor casnici, să își crească cota de piață de la 1,2%, cat este în prezent, la 5% până la sfârșitul anului viitor", a declarat Vladu.

Potrivit acestuia, nivelul investițiilor pentru 2007 va cunoaște, de asemenea, o creștere, cu 700.000 lei față de acest an (de la un milion în 2006 la 1,7 milioane lei în 2007). "Investițiile pe care le vom face anul viitor vizează, în primul rând, achiziționarea de aparatură de laborator, una din prioritățile companiei fiind obținerea acreditării HACCP", a explicat directorul general.

Un alt obiectiv de investiții declarat de Vladu îl constituie construcția unei noi fabrici de făinuri speciale, care va fi amplasată lângă București: "Una din următoarele investiții va fi reprezentată de o nouă fabrică de făinuri speciale, într-o zonă limitrofă a Bucureștiului. Lucrările vor demara anul viitor, compania estimând o investiție inițială de un milion de euro".

Producător din industria de morărit și panificație prezent în toată rețeaua retail din aproape toată țara, Farinsan își propune începerea exporturilor începând cu anul 2007. "Prima locație vizată de noi a fost Bucureștiul, după care ne-am extins în partea de Sud a României, în Moldova și în Ardeal. Intenționăm ca, din primăvara anului următor, să demarăm exporturile", a declarat Eugen Popescu, directorul comercial al Farinsan SA. În acest sens, directorul general al companiei a precizat că demararea exporturilor este determinată de solicitările venite din partea

țărilor vecine, un factor de influență fiind reprezentat de eliminarea barierelor vamale. "Ne orientăm mai întâi către vecini și către cei din partea cărora avem cereri. Știm că Bulgaria a exportat mare parte din grâul indigen, așa încât va apela la soluția importului", a explicat Vladu.

În ceea ce privește gama de produse, Farinsan anunță introducerea de noi sortimente - pudding și aluaturi reci. "În acord cu trendul orientat către produse semipreparate și semicongelate, intenționăm să construim o secție capabilă să producă aluaturi reci și să le transporte la Ruse", a declarat Popescu.

Cifra de afaceri a companiei estimată pentru acest an este de circa nouă milioane de euro, în creștere cu aproximativ 18 procente față de cea a anului trecut. Reprezentanții Frinsan apreciază menținerea acestei tendințe și pentru anul viitor, ca urmare a creșterii prețului grâului și a dezvoltării sistemului de distribuție.

"Cifra de afaceri este direct influențată de prețul grâului, unde se menține tendința de creștere. Numai din august și până în prezent acesta a crescut cu aproximativ 40%", a precizat Vladu. Compania Farinsan a fost înființată în anul 1996, cu un capital social de peste 1,4 milioane de lei, fabrica de făină din localitatea Grădiștea, comuna Comana, județul Giurgiu începându-și activitatea în anul 1999 și ajungând până în prezent la capacitatea de 200 de tone/zi. În anul 2002, și-a început activitatea fabrica de pâine și produse de patiserie din municipiul Giurgiu. Potrivit directorului general, aceasta acoperă la ora actuală aproximativ 55% din necesarul de pâine al județului. (Wall-Street)

Grupul Vel Pitar se va diviza prin separarea afacerilor

Acționarii companiei au mandatat Consiliul de Administrație să întocmească, să semneze și să publice un nou proiect de divizare prin care să fie separate liniile de afaceri și principalele active subutilizate, potrivit NewsIn. Adunarea Generală Extraordi-

nară a Acționarilor de la Vel Pitar a decis cu 80,43% din voturi, renunțarea la proiectul aprobat anterior și publicat în Monitorul Oficial, care prevedea divizarea societății în șase firme și reducerea capitalului social al Vel Pitar cu 6,8 milioane lei, de la 7,045 milioane lei până la 183.028 lei, prin anularea a 68,62 mil. de acțiuni.

Agenția de Plăți pentru Dezvoltare Rurală și Pescuit pentru Programul SAPARD a respins pe 3 noiembrie 2006 proiectul de divizare a grupului Vel Pitar din cauza includerii morii de grâu din Bujoreni printre activele care urmau a fi transferate ca efect al divizării societății. Proiectul de divizare publicat în luna septembrie prevedea separarea activelor imobiliare de activitatea de producție și de lanțul de magazine de panificație.

Grupul Vel Pitar a obținut un profit net de 2,919 milioane lei (829.262 euro) în primele nouă luni din 2006, la o cifră de afaceri de 185,011 milioane lei (peste 52 milioane euro), potrivit rezultatele financiare comunicate la Bursa de Valori București. Profitul net al grupului Vel Pitar a crescut cu 10,61% față de luna septembrie 2005, când se situa la 2,639 milioane lei. Cifra de afaceri a companiei a crescut cu aproape 12%, de la 165,23 milioane lei în septembrie 2005 la 185,011 milioane lei la 30 septembrie 2006, potrivit datelor comunicate către BVB.

În trimestrul al treilea, cifra de afaceri a Vel Pitar a atins 62,81 milioane lei, în creștere cu circa 5% față de intervalul iunie-septembrie 2005, când a fost de 59,4 milioane lei. Profitul net obținut de companie în trimestrul al treilea din 2006 a fost de 50.000 lei, de 4,5 ori mai mic decât cel obținut la 30 septembrie 2005, de 1,8 milioane lei. Compania a încheiat anul 2005 cu o cifră de afaceri de 228,82 milioane lei și un profit net de 4,473 milioane lei. Acționarii companiei au decis la 10 martie retragerea acțiunilor companiei de la tranzacționare și au stabilit un preț de 1,7247 de lei noi pentru acționarii care doresc să se

Autorizarea depozitelor



Ordinul 222 pentru aprobarea Regulamentului privind autorizarea spațiilor de depozitare pentru produse agricole a fost publicat în MO 308 / 5.IV.2006.

Conform acestuia, autorizațiile de depozit se acordă la cererea operatorilor economici persoane juridice care dețin în proprietate sau în administrare spații de depozitare pentru produse agricole și care îndeplinesc condițiile pentru acordarea acestora prevăzute de prezentul regulament.



Autorizațiile de depozit se acordă pentru fiecare unitate de depozitare, cu nominalizarea acesteia și cu indicarea tipurilor de spații de depozitare și a capacităților.

Cuvintele cheie pe care dorim să insistăm sunt **“produse agricole”**.

retragă din acționariatul societății în urma delistării.

Acționarul majoritar al Grupului Vel Pitar este compania Broadhurst Investments, care deține 80,43% din capitalul social. Acțiunile companiei se tranzacționează la categoria a doua a Bursei de Valori București din octombrie 1997. Capitalul social al producătorului de panificație din Râmnicu Vâlcea este de 7,045 milioane lei și are o capitalizare de 121,178 milioane lei (0,16% din total). Ultima zi de tranzacționare a acțiunilor Vel Pitar a fost 22 martie 2006, prețul de referință fiind de 1,72 lei/titlu. (Wall-Street)

Făina este un produs al industriei prelucrătoare – deci **nu** este un produs agricol, rezultat în urma activităților din agricultură, așa cum este cazul cerealelor.

Așadar, **depozitele de făină NU** fac obiectul prezentului ordin – așa cum este el redactat la ora actuală.

În cazul în care reprezentanții ai unor direcții pentru agricultură și dezvoltare rurală județene vă contactează pentru “autorizarea depozitului de făină” vă recomandăm să le sugerați citirea și interpretarea corectă a acestui act normativ. Deocamdată, numai județul Ilfov a dat dovadă de exces de zel... și de neînțelegerea corectă a prevederilor Ordinului 222.

Ordinul 100 al ANSVSA

Ordinul 100 al ANSVSA, publicat în MO 390 /5.V.2006, a fost modificat de O 174 al ANSVSA, publicat în MO 673 / 4.VIII.2006.

Pentru a clarifica unele aspecte ridicate de forma greoaie a actelor normative în general, vom puncta câteva idei:

Refuzul unității de a încheia cu direcția sanitar-veterinară și pentru siguranța alimentelor județeană, respectiv a municipiului București, contractul de prestări de servicii pentru asigurarea asistenței tehnice de specialitate în cel mult 90 de zile calendaristice **atrage imposibilitatea ca unitatea să mai poată funcționa**, potrivit prevederilor legale (art. 19, pct. 2).

Atenție deci la “îndemnurile” unor prieteni de a nu semna acest contract, pe varii motive. Consecința este una singură: prietenii rămân cu plăcuta impresie că v-au “ajutat” și dvs. cu unitatea închisă... Conform actelor normative în vigoare, ANSVSA este împuternicită să ia toate măsurile pe care le consideră necesare pentru asigurarea siguranței alimentare – condiție impusă în mod expres de Uniunea Europeană. Unde-i lege, nu-i tocmeală!

Evident, contractul se încheie pe toată durata de funcționare a

unității - pentru că oricum, fără acest contract, unitatea nu va putea funcționa.

Asistența tehnică de specialitate reprezintă totalitatea metodelor și a procedurilor de lucru privind siguranța alimentelor efectuate de personalul de specialitate în unitățile care prelucrează, procesează, depozitează și valorifică produse de origine nonanimală, utilizând metode și tehnici de control, precum monitorizarea, supravegherea, verificarea, **prelevarea de probe și analiza de laborator** (art. 2, lit. b)

Pentru că timpul scurt nu permite implementarea în **totalitate** a acestei prevederi (prelevare de probe, analiza de laborator), s-a făcut o excepție **pentru trimestrul IV al anului 2006**: unitățile virează în contul direcției sanitar-veterinare și pentru siguranța alimentelor județene, respectiv a municipiului București, un tarif de **40 euro/lună** (*n.n. indiferent de cantitate*) pentru activitatea de asistență tehnică de specialitate, exclusiv prelevările de probe și analizele de laborator (art. 20 pct. 1).

De la 1 ianuarie 2007 intră în vigoare tarifele pentru activitatea de asistență tehnică de specialitate, în euro pe tonă de produs, care **includ** și prelevarea de probe și analiza de laborator. Astfel, pentru morărit și panificație tariful este de **0,1 euro/tonă produs finit**, iar pentru depozitele de semințe de consum **0,03 euro/tonă gradată** la recepție. Tariful nu poate fi mai mic de **50 euro/lună** și nu poate depăși **5.000 euro/lună** (avantaj pentru societățile cu mai multe puncte de lucru fără personalitate juridică distinctă).

De exemplu, o brutărie care produce între 0,5 - 17 tone pe zi de produse de panificație (ca marea majoritate a IMM-urilor) va plăti lunar minimul de 50 euro pentru asistența tehnică de specialitate. Din acest punct de vedere însă, unitățile cu capacități mici de producție vor avea costuri mai mari pe unitatea de produs. (DS)

OFERTA

Euroimpact SRL vă oferă imprimante de coduri de bare și cititoare de coduri de bare, adaptate la necesitățile dumneavoastră.



Firma EUROIMPACT a lansat soluția destinată fabricilor din domeniul morărit panificație - ETIPAN.

De la un singur furnizor aveți o soluție la cheie privind etichetarea și scanarea produselor ce urmează să le livrați către terți beneficiari, s-au către punctele dumneavoastră de distribuție.

Oferta de preț ETIPAN:

ARGOX

- A-200 - Imprimantă de coduri de bare Argox - 395 euro
- 8110 (opțional) - Cititor de coduri de bare Argox - 80 euro
- Instalare - Instruire, punere în funcțiune - 90 euro

TOTAL - ETIPAN - 565 euro

Prețurile sunt fără TVA.

Plata se realizează la cursul BCR din ziua emiterii facturii, astfel:

- 50% din valoarea echipamentelor în avans
- 50% din valoarea echipamentelor la livrarea acestora
- plata serviciilor de instalare, instruire și punere în funcțiune, în maxim 3 zile de la efectuarea acestora.

Pentru orice detalii nu ezitați să ne contactați la coordonatele de mai jos.

Ioan FLORIAN, dir. vânzări
SC EUROIMPACT SRL
Str.Cpt.Vasilescu Ion Nr.7
Tel/Fax: 021- 2527192
GSM: 0722-569701
office@euroimpact.ro
ioan.florian@euroimpact.ro
www.euroimpact.ro

A doua fabrică de Biodiesel în România



Grupul portughez Martifer va construi în România o rafinărie specializată în producția de biodiesel din uleiuri vegetale, în conformitate cu standardul European EN 14214. Proiectul, ale cărui costuri în prima etapă se ridică la peste 41 milioane de euro, se va realiza în următorii doi ani.

Biodieselul este un combustibil alternativ, total nepoluant, produs din resurse regenerabile (uleiuri vegetale, grăsimi animale). Acesta se utilizează la motoarele Diesel și poate fi amestecat în proporții diferite cu motorina, pentru a crea un amestec combustibil ce se utilizează drept carburant pentru autovehicule. Biodieselul reduce cu aproape 90% emisia de dioxid de carbon și cu 98% pe cea de sulf.

Proiectul este dezvoltat prin intermediul a două societăți, respectiv Biomart Energy SRL având ca obiect de activitate producția de biodiesel, și Agromart Energy SRL, care operează în domeniul culturii semințelor oleaginoase - materia primă utilizată de Biomart în producerea de biodiesel.

Prin intermediul acestei companii, Martifer intenționează să achiziționeze circa 50.000 ha de teren care să asigure materia primă pentru un minimum necesar capacității de producție.

Proiectul este finanțat de consorțiul bancar alcătuit din BRD -Groupe Societe Generale și banca portugheză Caixa Geral de Depositos. Cele două bănci vor asigura fondurile necesare finanțării proiectului, în valoare de 25,1 milioane EUR, pe o perioadă de 7 ani.

În prezent 18 țări din întreaga lume au fabrici de biodiesel, cele mai multe aflându-se în SUA (54), Germania (26) și Austria (10). În România, și Rompetrol rafinare are în derulare o investiție pentru producerea a 60.000 de tone de motorină biodiesel.

Alinierea sau falimentul

Aderarea României la Uniunea Europeană, de la 1 ianuarie 2007, aduce cu sine modificări semnificative și pentru operatorii din industria alimentară, în sensul introducerii unor prevederi mai stricte în domeniul siguranței alimentare. Atenție, așadar, pentru toți cei care activează sau doresc să activeze în industria alimentară, inclusiv pentru cei care visează să-și deschidă o mică afacere, fie ea brutărie, cofetărie, restaurant ori bar!



Pentru ca produsul finit să fie unul sigur pentru sănătatea populației, unitățile de procesare de alimente sunt obligate să pună la punct un sistem de management al calității, să realizeze analize de risc ale punctelor în care alimentele se pot contamina și să asigure condițiile de igienă în interiorul unităților.

Cum trebuie să se alinieze întreprinzătorii la cerințele comunitare a fost stabilit prin Hotărârile de Guvern nr. 924, 954, 925 și 955 din 2005, care transpun prevederile regulamentelor PE și ale Consiliului UE și care au intrat în vigoare la 1 octombrie 2006.



Costurile mari presupuse de alinierea la normele comunitare vor duce inevitabil la închiderea firmelor care nu-și pot permite dotările prevăzute de lege.

NOI și UE

Sub o treime din 'ferme' sunt compatibile cu UE

Prima Anchetă Structurală în Agricultură realizată de Institutul Național de Statistică încearcă să vadă care este zestrea cu care România se alătură agriculturii europene și care sunt exigențele cărora agricultorii din România trebuie să le facă față pe o piață concurențială extrem de dinamică și de pretențioasă.



● Numărul exploatațiilor agricole în scădere

Prin extinderea UE din mai 2004, numărul exploatațiilor agricole a crescut cu aproape 70%, arată INS. Aderarea României și Bulgariei va duce la creșterea cu încă 50% a numărului actual al exploatațiilor agricole existente în statele membre UE.

Cu toate acestea, pentru a atinge criteriile de performanță și eficiență, evoluția sectorului agricol din UE arată o scădere a numărului exploatațiilor agricole. Aceeași tendință o va urma, cu siguranță, și agricultura românească, iar primele indicii în acest sens încep să apară.

În România anului 2005, potrivit rezultatelor anchetei, existau 4.256.152 exploatații agricole, cu 5,1% mai puține decât în anul 2002, când numărul lor a fost de 4.484.893.

● Puține exploatații agricole la standarde UE

Din cele 4.256.152 exploatații agricole din România, numai 1.246.159 ating pragul de o unitate economică de dimensiune europeană (ESU), care reprezintă echivalentul a 1.200 de Euro. Ponderea ESU în UE:

- România - 29,3%
- Ungaria - 21,7%
- Republica Cehă - 62,4%
- Slovenia - 78,9%
- Polonia - 43,7%
- Lituania - 50,8%.

Cu toate că numărul exploatațiilor agricole individuale de mici dimensiuni, care au utilizat o suprafață agricolă de până la 2 hectare, s-a diminuat față de anul 2002 cu cca. 344 mii exploatații (11,2%), ele dețin în continuare o proporție covârșitoare: aproximativ 66%. Suprafața agricolă utilizată ce revine în medie pe o exploatație agricolă de mici dimensiuni a crescut de la 0,66 ha la 0,71 ha.

● Tot mai mult teren în arendă

Din punct de vedere al modului de deținere a suprafeței agricole utilizate, în anul agricol 2004 - 2005, 74,5% a fost în proprietatea exploatațiilor agricole și 14,0% a fost luată în arendă, față de anul agricol 2001 - 2002, când 63,9% a fost în proprietatea exploatațiilor agricole și numai 5,4% a fost luată în arendă.

Restul suprafețelor au fost utilizate prin concesiune, luate în parte, cu titlu gratuit sau prin alte moduri de deținere.

Pe categorii de exploatații agricole, în anul agricol 2004 - 2005, suprafața aflată în proprietatea exploatațiilor agricole individuale a reprezentat 86,3% din întreaga suprafață agricolă utilizată de acestea, în timp ce la unitățile cu personalitate juridică a fost de 52,3%.

În anul agricol 2004 - 2005, numărul exploatațiilor agricole care au revenit la un tractor a scăzut de la 31 la 28, la o semănătoare de la 90 la 68 și la o combină de la 281 la 204.

Totuși, aceste evoluții pozitive nu au determinat scăderea suprafeței ce a revenit în medie pe un tractor, în condițiile în care suprafața terenului arabil a fost mai mare cu 848 mii hectare față de anul 2002. Astfel, suprafața arabilă ce a revenit în medie pe un tractor a crescut de la 37,3 hectare în anul 2002 la 41,5 hectare în anul 2005.

Ancheta Structurală în Agricultură - 2005 este o cercetare statistică selectivă, bazată pe un eșantion reprezentativ, alcătuit din circa 361 mii exploatații agricole, reprezentând 8% din numărul total al exploatațiilor agricole înregistrate la Recensământul General Agricol din anul 2002.

UE

Noi reglementări privind ajutorul de stat în agricultură



Comisia a adoptat pe 6 decembrie 2006 o nouă legislație privind acordarea de ajutoare de stat în sectorul agricol.

Această legislație constă din două părți:

- o reglementare de scutire, care permite Statelor Membre să nu notifice ajutorul de stat acordat întreprinderilor mici și mijlocii cu activitate de producție agricolă, cu condiția îndeplinirii anumitor cerințe, și

- un ghid care completează reglementarea prin stipularea regulilor aplicabile ajutorului notificat.

Cele două documente se referă la perioada 2007 - 2013.

Noua legislație corespunde în întregime politicii Comisiei Europene privind dezvoltarea rurală și constituie un pas înainte în procesul de simplificare lansat de comunicarea Comisiei "*Simplificare și o mai bună reglementare a Politicii Agricole Comune*".

Ca parte a acestui proces de simplificare, vor fi abrogate ghidul privind ajutorul de stat pentru publicitate și cel privind testele pentru encefalopatiile spongiforme bovine, animalele găsite moarte și deșeurile din abatoare, precum și comunicarea Comisiei privind acordarea ajutorului de stat sub forma creditelor de gestiune. Ghidurile privind ajutorul de stat în sectorul agricol pentru perioada 2000-2006 vor continua totuși să se aplice în cazuri foarte specifice, pentru o perioadă limitată după 1 ianuarie 2007.

Noile categorii de ajutor de stat incluse în noile ghiduri includ ajutorul de stat pentru conformare la standarde, ajutorul de tip "Natura 2000", ajutorul legat de plățile prevăzute de Directiva 2000/60/CE (politica apei), ajutorul legat de scutirea de accize conform Directivei 2003/96/CE (impozitarea produselor energetice și a electri-

cității) și ajutorul pentru sectorul forestier.

În ceea ce privește transformarea și comercializarea produselor agricole, acordarea ajutorului de stat se va supune de acum înainte prevederilor aplicabile ajutorului de stat din sectorul industrial.

Reglementarea de scutire va permite acordarea de ajutor de stat mai repede fermierilor, lucru important în special, de exemplu, în cazurile în care aceștia înregistrează pierderi datorate condițiilor climatice nefavorabile sau bolilor animalelor sau plantelor.

Pe lângă cele două texte legislative, exista de asemenea o reglementare de minimis, în virtutea căreia Statele Membre pot acorda ajutor de stat care, cu condiția îndeplinirii anumitor condiții, nu este considerat ajutor de stat atâta timp cât nu se depășește un anumit plafon (3.000 euro per fermier, timp de 3 ani).

OFERTA

Intax Trading SRL (CUI 14571848) vă oferă **perdele de aer Mitsui**, prin care schimbul termic cu mediul extern este redus la minimum, permițând în acest fel realizarea unor economii substanțiale referitoare la consumul de energie, pentru încăperi de dimensiuni mici și medii (max. 40 mp).

În același timp, perdelele de aer Mitsui previn pătrunderea în încăperi a diversilor agenți poluanți, a prafului, precum și a insectelor, protejând încăperea de toate formele de poluare din exterior.

Atât în timpul verii cât și iarna, mulțumită perdelelor de aer, la intrarea într-o încăpere, se formează o adevărată barieră, favorizând economii substanțiale de energie pentru obținerea atât a aerului rece, cât și a aerului cald.

Vă putem oferi perdele de aer Mitsui în 3 dimensiuni: 600mm, 900mm și 1200mm.

Contact:

București - 021/ 411 8876,
0722 296 695
Alexandria - 0247/ 314 591,
0728 870 561

CEREALE

În 2006, recolta UE ar putea ajunge la 241 milioane tone

Comitetul European al Comercianților de Cereale (CO-CERAL), a dat publicității cele mai recente previziuni pentru producția de cereale, din statele Uniunii Europene. Acestea arată că producția de cereale din statele Uniunii Europene (25) va fi de aproximativ 240,9 milioane de euro, adică o scădere netă de 4,9%, față de recolta de anul trecut. Organizațiile agricole și cooperativele din UE (COPA și COGECA) sunt de părere însă că producția va fi mult mai mare, putând ajunge până la 245,4 milioane de tone.

Experții COCERAL estimează că suprafața cultivată cu cereale a scăzut cu 2,1%, față de anul trecut, ajungând la 49,8 milioane de hectare. Randamentul mediu de la nivelul UE va varia în jurul valorii de 4,83 tone/hectar, în scădere cu 3% față de randamentul din campania 2005.

COCERAL crede că recolta din campania 2006 va fi de 189,9 milioane de tone (-1,9% față de anul 2005), în Uniunea Europeană restrânsă, și de 51,1 milioane de tone (-14,6%), în cele zece țări care au aderat la UE în 2004.

Țările care au înregistrat cea mai mare scădere a producției de cereale sunt Franța (producție de 60,5 milioane de tone; -4,7%), Germania (43,3 milioane de tone, -5,4%) și Anglia (20 milioane de tone, -4,7%). Italia se poate baza pe o recoltă comparabilă cu cea de anul trecut, în timp ce Spania, după un an 2005 catastrofal cu o producție de doar 12,9 milioane de tone, își regăsește cadența normală. Producția spaniolă de orz recâștigă terenul pierdut, ajungând la 8,1 milioane de tone, în creștere cu 84% față de anul trecut, în timp ce producția de porumb continuă trendul descendent (3,2 milioane de tone, -17,9%).

Estimările date publicității de COCERAL arată următoarea situație:

- **grâu moale:** producția totală atinge 108,9 milioane de tone, Franța producând 33,1 milioane de tone (-4,8%), Germania 22,4 milioane de tone (-5%) și Anglia cu 14,4 milioane de tone (-3,3%).

- **grâu tare:** producția totală este 7,6 milioane de tone (+1,3% față de anul 2005) dintre care Italia va produce 3,1 milioane de tone (-11,4%), Franța - 2,1 milioane de tone (+5%) și Spania - 1,2 milioane de tone (+50%).

- **Orz:** producție totală de 54,5 milioane de tone (+3,2% față de 2005). Germania cu 12 milioane de tone (+3,4%) și Franța 10,5 milioane de tone (același nivel ca și anul trecut) vor avea cele mai mari producții din UE.

- **Porumb:** producția totală a Uniunii Europene va scădea cu 9,7% față de anul trecut, Franța (12,3 milioane de tone, -8,8%), Italia (9,1 milioane de tone, +2,2%) și Ungaria (8 milioane de tone, -13%), având cele mai mari producții. (sursa: Euronews)

Cereale la nivel mondial

Producția și cererea de cereale, de la nivel mondial, vor scădea pe parcursul campaniei 2006/2007, față de campania anterioară. Previziunile Consiliului Internațional pentru Cereale mai susțin că diferența dintre cererea și oferta de cereale va fi de peste 50 de milioane de tone.

Raportul lunar publicat de Consiliul Internațional pentru Cereale (CIC) scoate în evidență faptul că producția mondială de cereale va ajunge la 1,572 miliarde de tone, pe parcursul campaniei 2006/2007. Experții susțin o scădere a estimărilor, față de luna august, când producția previzionată era de 1,575 miliarde de tone.

Campania 2006/2007 va aduce o scădere a producției mondiale de cereale cu 1,7%, față de campania precedentă. Principala cauză a acestei scăderi este diminuarea recoltei de grâu. Este de așteptat un consum mondial de cereale de 1,624 miliarde de tone, în scădere cu două milioane de tone, față de estimările din august, dar totuși mai mare cu 0,6%, față de campania

2005/2006. Deficitul consum-producție ar putea atinge 52 mil. tone. Față de anul trecut, deficitul din campania 2006/2007 este mult mai mare, diferența fiind de aproape 12 mil. tone. Deficitul prognozat pentru anul viitor va avea un efect notabil și asupra stocurilor mondiale. Nivelul acestora atinge la momentul de față 307 mil. tone și vor scădea la 255 mil. tone, pe parcursul campaniei 2006/2007.

Aproximativ 40% dintre stocurile de cereale sunt în posesia primelor cinci țări exportatoare de cereale: Argentina, Australia, Canada, UE și Statele Unite.

Previziunile experților CIC arată o ofertă mondială de grâu în scădere cu 5 de mil. tone (producție totală de 588 mil. tone), ceea ce reprezintă o scădere de 4,8%, față de campania 2005/2005. Cererea mondială pentru grâu ar putea scădea cu 4 mil. tone (producția totală: 607 mil. tone), adică 2,3 %. Cauza principală a acestei scăderi este limitarea consumului de grâu furajer din UE, în favoarea cerealelor mai ieftine (orz).

Producția mondială de porumb ar putea crește cu 2 mil. tone, față de previziunile anterioare. În total s-ar putea obține

aproximativ 698 mil. tone, un nivel mai mare cu 0,7%, față de campania 2005/2006.

Cererea de porumb va atinge un nivel record de 724 mil. tone, creșterea prognozată fiind de aproximativ 3,6%. Estimările date publicității, prevăd o diminuare a producției de orz (143 mil. tone), față de previziunile anterioare. Cu toate acestea, producția de orz va fi mai mare cu 2,1% față de cea din campania 2005/2006. Consumul așteptat se apropie de valoarea de 148 mil. tone.

Ce face un fermier pentru a primi plăți directe?

Care sunt pașii pe care trebuie să-i urmeze un fermier pentru a primi plăți directe pe suprafață începând din 2007?

- Se înregistrează în Registrul Fermelor. La Centrul local APIA la care este arondată comuna sa primește o cerere de înscriere în Registrul Fermelor pe care o completează. Acte necesare: buletinul de identitate/cartea de identitate

- Participă la campania de identificare a parcelelor agricole "Gasește-ti parcela", care se desfășoară în fiecare comună:

- primește cererea cu care s-a înscris în Registrul Fermelor;

- identifică parcelele agricole pe care le utilizează pe ortofotoplanurile A0 aferente comunei;

- completează cererea de înscriere în Registrul Fermelor cu numărul/numerele de identificare a blocurilor fizice în care se găsesc parcelele pe care le utilizează, pentru ca aceste date să fie introduse de angajații APIA în baza de date a Registrului Fermelor.

- În 2007, până cel târziu la data de 15 mai, va completa și depune o cerere de plată directă pe suprafață. Acest formular va fi tipărit de APIA și va fi disponibil pentru toți fermierii la Centrele locale ale APIA din toată țara. În această cerere fermierul trebuie:

- sa declare absolut toate parcelele pe care le are în folosință (atat pe cele eligibile, de peste 0,3 ha, cat și pe cele neeligibile, mai mici de 0,3 ha);

- să menționeze numărul său de înregistrare în Registrul Fermelor;

- să indice suprafața și localizarea exactă a tuturor parcelelor agricole pe care le utilizează

- Pentru a obține plăți directe, fermierul trebuie:

- să utilizeze cel puțin 1 ha teren agricol format din parcele de cel puțin 0,3 ha. Plățile se fac numai pentru parcelele eligibile;

- să depună o cerere de plată directă pe suprafață (cerere de sprijin)

- să mențină absolut toate suprafețele agricole pe care le are în folosință în bune condiții agricole și de mediu (definite prin Ordinul 446/737 din 2006 al ministrului agriculturii, pădurilor și dezvoltării rurale și al ministrului mediului și gospodăririi apelor, publicat în Monitorul Oficial nr. 635/24.07.2006):

- Protejarea solului împotriva eroziunii prin excluderea totală a cultivării plantelor prășitoare pe terenurile arabile cu panta mai mare de 12%;

- Asigurarea unui nivel minim de întreținere a solului prin evitarea fixării vegetației nedorite pe terenurile arabile - distrugerea buruienilor și a ierburilor invazive neculturale;

- Protejarea pajiștilor permanente prin menținerea suprafeței acoperite cu pajiști permanente existente la nivel național corespunzător datei de 1 ian. 2007.

- să se supună tuturor controalelor care se vor aplica asupra datelor pe care le va înscrie în cererea de plată directă pe suprafață din 2007.

Campaniile de înregistrare a fermelor în Registrul Fermelor și de identificare a parcelelor agricole reprezintă etape de pregătire menite să îi ajute pe fermieri, etape pe parcursul cărora nu li se cer dovezi cu privire la corectitudinea declarațiilor făcute, pentru că scopul este acela de a le oferi fermierilor informațiile și datele necesare, de a le facilita accesul la fonduri în 2007 și de a-i scuti de neplăcerile unor eventuale neregulii.

ANAMOB NEWS

Așteptăm întrebările, sugestiile și comentariile dvs.:

str. Cristea Mateescu nr.2, bl. 35, scara 2, parter, ap. 57, sector 2, București 023667

Tel: 021-242-2113, 021-243-4400

Fax: 021-242-1131

<http://www.anamob.ro/>

Conturile ANAMOB pentru plata cotizatiei sunt:

- RO60RNCB5017000001530001 deschis la BCR, Sucursala Stefan cel Mare, Bucuresti

- RO57BRDE445SV00010654450 deschis la BRD, Sucursala Dorobanti, Bucuresti